



COMUNA TURBUREA

LOCALITATEA TURBUREA, JUDEȚUL GORJ,
Cod poștal 217515, Cod de identificare fiscală: 4898940
Tel/fax : 0253 /472 383
e-mail : primaria_turburea@yahoo.com



RAPORT ANUAL PRIVIND STAREA ECONOMICA, SOCIALA SI DE MEDIU A COMUNEI TURBUREA, JUDEȚUL GORJ ANUL 2018

În vederea asigurării unei totale transparente instituționale, și pentru îndeplinirea atribuțiilor stabilite de Legea 215/2001 a administrației publice locale, cu modificările și completările ulterioare și de Legea 544/2001 cu privire la liberul acces la informații de interes public, în sarcina primarului, va supune atenției Raportul anual privind starea economică, socială și de mediu a comunei Turburea, județul Gorj, pentru anul 2018, care poate fi consultat de toți cetățenii interesați.

Date generale:

Preocuparea majoră a primarului comunei Turburea, județul Gorj, în anul 2018, ca de altfel pe toată durata scursă din actualul mandat început în 2016, cât și în cel anterior, a fost creșterea economică și socială a comunei și cea a calității mediului din comuna.

Astfel, toate actele administrative emise de primar sau inițiate de acesta pentru a fi adoptate de deliberativul comunei, s-au încadrat în această linie de creștere economică și socială a comunei.

În exercitarea mandatului potrivit competențelor prevăzute de lege, în anul 2018, primarul comunei Turburea, în calitatea sa de șef al administrației publice locale, a emis un număr de 402 dispoziții, cu caracter normativ sau individual. Pe lângă acestea, un număr de 24 dispoziții au fost emise pentru convocarea Consiliului Local Turburea în ședințe ordinare, extraordinare sau de îndată Consiliul local Turburea s-a întrunit în anul 2018 în 24 ședințe ordinare extraordinare sau de îndată, adoptând un număr de 93 hotărâri.

În aplicarea Legii 52/2003, toate proiectele de acte normative au fost aduse la cunoștința publică.

Hotărârile consiliului local cu caracter normativ au fost aduse la cunoștința publică prin afișaj la sediul primăriei sau în diverse puncte special stabilite din satele componente, iar cele cu caracter individual au fost comunicate celor interesați.

În anul 2018 nu au fost depuse la Primăria Turburea solicitări de informații de interes public fapt ce se explică și se explică prin transparența totală în activitatea desfășurată, multe informații de interes public fiind afișate în locurile special amenajate. Nu a fost înregistrată nici o reclamație administrativă sau plângere adresată instanțelor de judecată.

Referitor la modul de soluționare a petițiilor, în anul 2018, la Primăria comunei Turburea s-au înregistrat petiții, a căror rezolvare s-a făcut în termen legal și cu respectarea legii, fapt ce a făcut ca să nu fie înregistrată nici o reclamație administrativă sau plângere adresată instanțelor de judecată.

Taxele și impozitele s-au colectat în proporție de 80%.

Au fost formulate 80 de cereri de chemare în judecată pentru transformarea amenzilor în muncă în folosul comunității pentru persoanele care nu au venit și nu au posibilitatea de achitare .

În cursul anului 2018 au fost în medie încadrați un număr lunar de 33 asistenți personali ai persoanelor cu handicap grav și 20 de beneficiari de indemnizație de handicap .

Datele semnificative privind comuna sunt:

Comuna Turburea este situata în sud-vestul Romaniei, în partea de sud a judetului Gorj, pe cursul raului Gilort si se invecineaza în partea de rasarit cu comuna Capreni , la apus cu Comuna Branesti, la sud cu comuna Tantarenii si la nord cu comuna Aninoasa ; este o comuna de marime medie cu o suprafata de 6754 ha

STAREA ECONOMICA

Activitatea economica a comunei este preponderent agricola, cu ramurile sale de baza, cultura mare,legumicultura, cresterea animalelor .Alte activitati se desfasoara în sfera serviciilor,comert,activitate sociala,sa

Un procent mare al fortei de munca a migrat în alte state din lume.

O mica parte din populatie a demarat unele activitati economice pe baza liberei initiative. Pe raza comunei functioneaza un numar de cca 40 societati comerciale cu obiect de activitate diversa(comert cu amănuntul ,etc)

Potentialul economic al comunei se întemeiaza pe resursele zonei, respectiv, agricultura ,dar în special harnicia locuitorilor care în ciuda faptului ca ne aflam într-o zona fara oportunitati pentru gasirea unui loc de munca , nivelul de trai este ridicat.

Starea economica a comunei Turburea , raportata la anii anteriori, se încadreaza într-o tendinta de dezvoltare moderata, ca urmare a unor politici locale de atragere a investitorilor si a fondurilor comunitare si de exploatare mai judicioasa a resurselor proprii.

Având în vedere conditiile concrete ale comunei Turburea , în calitate de Primar al comunei Turburea m-am preocupat pentru cresterea economica a acestei unitati administrativ teritoriale.

Au fost urmarita realizarea urmatoarele obiective :

SERVICIIL PUBLICE:

- Este în derulare obiectivul de investiții „Înființarea rețelei de canalizare în satele:Turburea, Sipotu si Spahii.

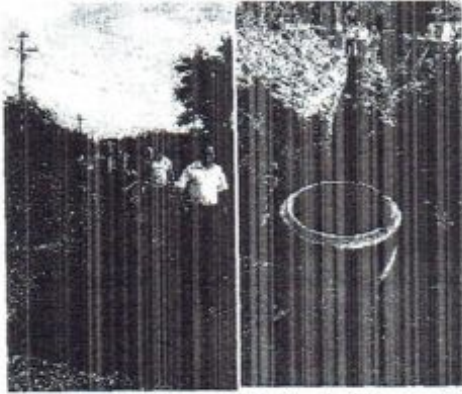

- Este în derulare obiectivul de investiții „ Asfaltare și modernizare drum satesc DS 9 Turburea-Sipotu

- Am asfaltat și modernizat drumul satesc DS 4 Turburea de Sus
- Am asfaltat și modernizat drumul satesc DS 44 Spahiul de Sus
- Am asfaltat și modernizat drumul satesc DS 55 Poiana
- Am asfaltat și modernizat drumul satesc –Gara Poiana
- Am asfaltat și modernizat drumul satesc DS 49 Cocorova
- Am pietruit și modernizat toate ulitele din satele Turburea, Sipotu, Spahii Poiana și Cocorova,
- Am extins și reabilitat sistemul de iluminat public
- Am extins rețeaua electrică în satul Poiana.
- Imprejmuirea Cimitirului din sat Turburea,
- Am construit sala de mese la Biserica Poiana.
- Am construit Capela și sala de mese la Biserica Cocorova



- Am împrejmuit cu gard cimitirul Cocorova
- Am oferit un sediu modern în care își desfășoară activitatea Postul de Poliție Turburea,

-PROTECTIE SOCIALA:

- Am sprijinit familiile cu venituri reduse la diferite evenimente, unele placute , altele neplacute,
- Am extins rețeaua de asistență medicală comunitară în comuna pentru a asigura servicii medicale pentru toți locuitorii.
- Am oferit asistență socială și medicală atât pentru tineri cât și pentru persoanele vârstnice.
- Am facilitat obținerea de subvenții la încălzirea locuinței pentru locuitorii comunei,

-Am facilitat obtinerea atestatelor de producator de catre producatorii agricoli fara a achita taxe, care a fost un element cheie in obtinerea ajutorului pentru calamitate subventionat prin A.P.I.A. Gorj.

EDUCATIE SI SANATATE:

-Am construit si dotat o scoala moderna in satul Turburea , numit Liceul Tehnologic Turburea,



-Am dotat cu centrala pe gaze naturale Liceul Tehnologic Turburea,
-Am infiintat o clasa de liceu si scoala profesionala din cadrul Liceului Tehnologic Turburea

-Am dotat atelierul in care isi desfasoara elevii practica de specialitate cu echipamente noi profesionale,

-Am realizat un parteneriat cu CEO Oltenia prin care elevii de la Liceul Tehnologic Turburea , cat si cei de la clasa profesionala isi vor desfasura orele de practica profesionala in incinta si alaturi de profesionistii CEO Oltenia.

-Am dotat scolile cu trei microbuze scolare.

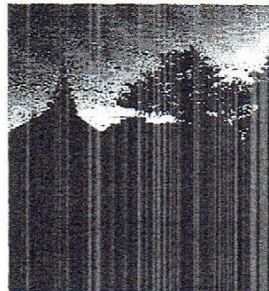

-Am construit teren de sport acoperit cu gazon sintetic in incinta Liceului Tehnologic Turburea

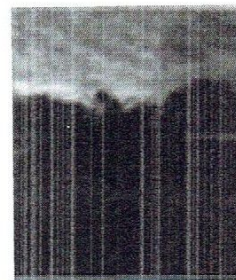
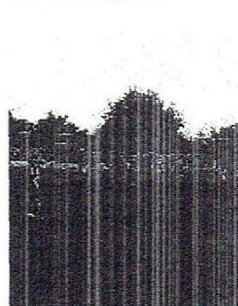

Am construit Centrul medical in satul Poiana, dupa normele europene.



-Am reabilitat acoperisul la Scoala Gimnaziala Poiana

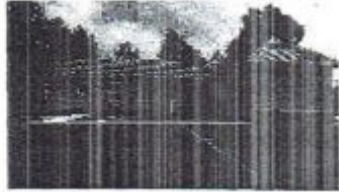

-Am dotat cu mobilier si am modernizat gradinita si salile de curs la Scoala Gimnaziala Poiana

-Am construit teren de sport acoperit cu gazon sintetic in incinta Scolii Gimnaziale Poiana

- S-a reînființat grădinița din cătunul Turburea de sus

-Am infiintat doua echipe de fotbal-juniori

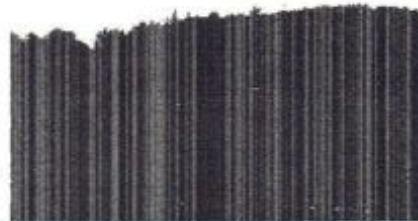

- Am reabilitat si dotat cu mobilier si jucarii gradinita din satul Cocorova

-Am dotat toate gradinitele de pe raza Comunei Turburea cu mobilier si jucarii.

-Am dotat cu centrala pe gaze naturale Scoala Primara Sipotu,

-Am finalizat lucrarile la cladirea unde am infiintat Centrul de Permanenta ,

-Am dotat Centrul de Permanenta

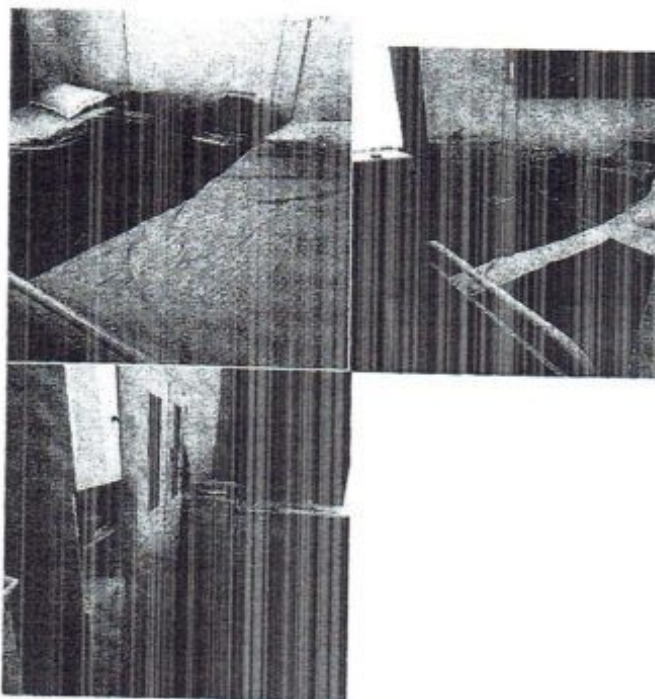

- Am construit o Biserică de lemn langa Cimitirul de la Poiana de Sus,
- Construirea unei Capele si sala de mese langa Cimitirul de la Poiana de Sus,

Starea de sanatate

In comuna Turburea functioneaza un nr de 3 cabinete medicale cu trei medici de familie , 2 cabinete stomatologice , 2 farmacii si un centru de permanenta .

Asigurarea unei permanente in ceea ce priveste asistenta medicala este necesara cunoscandu-se faptul ca medicii nu sunt din comuna .

Totusi se cunoaste ca nu au fost semnala cazuri de epidemii sau alte boli cu trnasmitere in masa la nivelul comunei.

Mai este de lucrat la instalarea unei armonii depline in relatia medic si autoritatile adminsitratiei locale .

Invatamantul

In localitatea functioneaza

- Liceul Tehnologic Turburea -unitate de învățământ cu personalitate juridică:

- Școala Primară Șipotu - AR
- Școala Gimnazială Nr.1 Poiana-AR
- Grădinița cu program normal Nr.1 , Turburea-AR
- Grădinița cu program normal Șipotu -AR
- Grădinița cu program normal Nr.1 ,Poiana , -AR
- Grădinița cu program normal , Cocorova , -AR
- Grădinița cu program normal Turburea de sus -AR

Scolile au fost modernizate si dotate partial cu mobilier .

Cultura

Referinta culturala a comunei noastre este abia infiintata – si consta intr-un grupvocal si o echipa de dansuri moderne .

Hramul comunei este Rusalii .

Este infiintat Muzeul satului ;

La nivelul comunei este o biblioteca comunala cu un fond de carte 8814 precum si un biblionet .

Exista la nivelul comunei un caminul cultural , se incearca pentru viitor sa se organizeze diferite programe cultural artistice ce vor fi prezentate in special de elevii scolilor din comuna si a fost inaintata catre CNI solcitare prntru rabilitarea si dotarea acestui asezamant cultural fiind in faza de aprobare .

Mediu

Factorii de mediu care influenteaza viata populatiei se impart in mai multe categorii de referinta: pe de o parte factorii poluanti care dauneaza mediului sub anumite forme si imprejurari pe cealalta parte, factorii care impiedica alternarea continua a acestuia .

Daca ne raportam la comuna Turburea putem spune ca am avut , avem si probabil vom mai avea acea poluare a aerului care poate proveni din surse ocazionale industriale sau provocate de om .

Toate aceste surse au fost prezente in comunitatea noastra dar avem o mare datorie aceea de a lupta pentru micsorarea acestora si reducerea efectelor negative .

Poluarile industriale in zona noastra sunt generate de de catre PETROM .

Avem inasa si o categorie de factori poluanti din cauza locuitorilor care consta in aprinderea voita a diferitelor materiale fie ele vegetale sau de alta natura fie pentru un scop anume sau pentru distrugere .

La nivelul comunei avem nevoie de o serie de masuri cum ar fi : finalizrea retelei de canalizare si a statiei de epurare ape uzate, colectarea deseurilor menajere din gospodarii si depozitarea lor in locuri special amenajate , refacerea rigolelor de colectare a apaelor pluviale , si realizarea unui sistem de circulatie si conducere a acestora in vederea impiedicarii baltirilor , cometizarea arborilor si inlocuirea celor batrani pentru redarea in atmosfera a oxigenului rezultat in fotosinteza .

Exista un factor importan asupra caruia va trebui sa meditam cu mai multa atentie acel factor este **OMUL** care trebuie sa aiba o conduita adecvata atunci cand traieste intr-o colectivitate civilizata, dar nu numai atat, ci oriunde s-ar gasi sa fie constient de rezultatul actiunilor sale impotriva mediului .

